MIESIĘCZNIK
ISSN 2084-9273
WIADOMOŚCI Gminy Krzymów
EGZEMPLARZ BEZPŁATNY
LIPIEC 2024 nr 6/2024 (145)

W numerze:

MOGIŁY WOJENNE
Na terenie naszej gminy zostały zidentyfikowane cztery mogiły wojenne. Znajdują się w Kałku, Bolesławowie i Starych Paprockich Holendrach.
str. 2

PRZYJAZNY URZĄD Z CERTYFIKATEM
Urząd Gminy w Krzymowie otrzymał certyfikat w konkursie „Przyjazny Urząd". Certyfikat wyróżnia i promuje instytucje, które na pierwszym miejscu stawiają jakość w relacjach z interesantem.
str. 3

MIESZKAŃCY NADAL SKARŻĄ SIĘ NA SMRÓD
Zgodnie z ustaleniami z czwartego lipca, mieszkańcy Brzeźna i okolic ponownie spotkali się z przedstawicielami Grupy Eneris, właściciela firmy Bioproten, w sprawie odoru emitowanego przez to przedsiębiorstwo.
str. 4

DOMINOWALI GOSPODARZE
Jednostka Ochotniczej Straży Pożarnej z Kałku była gospodarzem tegorocznych Gminnych Zawodów Sportowo-Pożarniczych. I to wystawione przez nią drużyny zgarnęły niemal wszystkie trofea.
str. 5

SPOWODOWAŁ KOLIZJĘ. ZOSTAŁ ZATRZYMANY
Drugiego sierpnia przed godziną jedenastą w Brzeźnie doszło do kolizji drogowej, której sprawcą był nietrzeźwy kierowca.
str. 6

TATRZAŃSKA PRZYGODA
Cztery dni spędzili w Tatrach podopieczni i opiekunowie z Warsztatu Terapii Zajęciowej w Paprotni. Wyjazd trwał od osiemnastego do dwudziestego pierwszego czerwca, a zorganizowało go prowadzące warsztat Stowarzyszenie „Razem Aktywni".
str. 7

FILIP BESKA NA PODIUM W ŚLESINIE!
Czworo zawodników z Klubu Szachowego GOK „Dwie Wieże" Brzeźno wzięło udział w czwartym turnieju z cyklu „Cztery pory roku - lato". Był on rozgrywany dwudziestego dziewiątego i trzydziestego czerwca w Miejsko-Gminnym Ośrodku Kultury w Ślesinie.
str. 11

REMONTY DRÓG: ZAKOŃCZONE, REALIZOWANE I PLANOWANE

Ciepłe miesiące to czas realizacji wielu inwestycji, szczególnie drogowych. Tak też dzieje się w naszej gminie. Niektóre prace drogowe już się zakończyły, inne trwają, a jeszcze inne są w planach.

fot. P. Markowski

PAPROTNIA-BOROWO

Modernizacja tej drogi już się zakończyła. To dwa i pół kilometra nowej nawierzchni i pobocza z kruszywa. Inwestycja została dofinansowana w siedemdziesięciu procentach. Koszt modernizacji wyniósł 1.380.000 złotych, a dofinansowanie około 968.000 złotych.

— *Mieszkańcy i nie tylko bardzo chwalą, że jest to droga o wysokich standardach. Cieszymy się bardzo. I niech służy ludziom* — mówi Danuta Mazur, Wójt Gminy Krzymów.

KRZYMÓW-GENOWEFA

Z pewnością drogą o wysokich standardach będzie po modernizacji również ta, która łączy Krzymów z Genowefą. Tam rozpoczęły się już prace polegające na przygotowaniu kanalizacji deszczowej. Pod koniec sierpnia ma się rozpocząć budowa ścieżki pieszo-rowerowej przy tej drodze, a we wrześniu zostaną wycięte pięćdziesiąt cztery drzewa rosnące w pasie drogowym, które są w kolizji ze wspomnianą ścieżką. Wykonawca zapowiada, że będzie chciał zakończyć całą inwestycję do końca roku kalendarzowego. Przy okazji modernizacji tej drogi zostanie również wymienione oświetlenie na ledowe. Droga będzie też miała wyniesione przejścia dla pieszych.

— *To będą takie naturalne spowalniacze, bo coś, co nas przeraża, to brawura na drogach i kierowcy, którzy niestety, jak widzą kawałek prostej drogi, wykorzystują to w niewłaściwy sposób. Obawiają się mieszkańcy o bezpieczeństwo. Obawiamy się wszyscy, ale to jest ta nasza kultura jazdy, na którą mamy niewielki wpływ. No i chyba już faktycznie w tym momencie, analizując te realizacje wcześniejsze, będziemy musieli myśleć zawsze o tych wyniesionych przejściach, bo te progi są wręcz konieczne* — mówi Danuta Mazur.

Koszt modernizacji drogi Krzymów-Genowefa wyniesie 8.666.666 złotych.

CO W PLANACH?

— *Został ogłoszony rządowy program budowy dróg lokalnych. Nabór został ogłoszony od dwudziestego piątego lipca do dwudziestego trzeciego sierpnia. Trzeba mieć przygotowaną dokumentację i pozwolenie na budowę* — mówi Danuta Mazur.

Wójt dodaje, że gmina Krzymów ma dokumentacje na drogę Drążno-Piersk, której fragmenty uszkodzone przez bobry zostały wyremontowane w ubiegłym roku. Dokumentacja jest przygotowana na modernizację pozostałej części tej drogi.

Wniosek zostanie też złożony na remont mocno nadwyrężonej odcinek Kałek-Smólnik.

— *Obiecałam mieszkańcom, że jeśli nie otrzymamy wsparcia na tę drogę z rządowego programu rozwoju dróg, to będziemy ją robić z własnych środków. Ale póki co zgłaszamy dłuższy odcinek i będziemy liczyć na wsparcie* — mówi Danuta Mazur.

Gmina złoży również wniosek na modernizację ulicy Zielonej w Paprotni, ponieważ i w tym przypadku jest przygotowana dokumentacja.

Bardzo prawdopodobna jest natomiast przebudowa ulicy Lawendowej w Szczepidle. Wartość kosztorysowa tego niespełna półkilometrowego odcinka wynosi około 600.000 złotych. W pierwszej transzy gmina otrzymała wsparcie od samorządu wojewódzkiego z Funduszu Ochrony Gruntów Rolnych w wysokości 148.500 złotych, a w drugiej 64.000 złotych. | **mar.**

OBOWIĄZEK SZKOLNY I NAUKI DLA DZIECI I MŁODZIEŻY Z UKRAINY

Od pierwszego września dzieci i młodzież z Ukrainy zostaną objęci obowiązkiem szkolnym i obowiązkiem nauki, które będą powiązane z możliwością pobierania świadczenia wychowawczego (tzw. 800+). W naszej gminie jedyną szkołą, do której uczęszczają dzieci z Ukrainy jest Szkoła Podstawowa im. Marii Konopnickiej w Brzeźnie.

Wielu nowych uczniów rozpocznie naukę w polskich szkołach i w ocenie Ministerstwa Edukacji Narodowej istotne jest, aby zarówno oni, jak i ich rodziny były świadome nowych przepisów oraz możliwości i szans edukacyjnych, które stoją przed nimi w polskich szkołach.

W naszej gminie jedyną szkołą, do której uczęszczają dzieci z Ukrainy jest Szkoła Podstawowa im. Marii Konopnickiej w Brzeźnie. Według obecnego stanu, w nowym roku szkolnym w oddziałach przedszkolnych i w szkole uczyć się będzie ośmioro ukraińskich dzieci.

Na poniższych ulotkach informacyjnych znajdują się kluczowe informacje na temat wprowadzonego dla dzieci uchodźczych obowiązku edukacyjnego oraz dostępnych form wsparcia dla uczniów z Ukrainy. | **mar.**

MOGIŁY WOJENNE

Na terenie naszej gminy zostały zidentyfikowane cztery mogiły wojenne. Znajdują się w Kałku, Bolesławowie i Starych Paprockich Holendrach.

fot. P. Markowski

W Kałku są to dwie mogiły bez inskrypcji, znajdujące się w lesie należącym do osoby prywatnej. Według zebranych informacji spoczywają w nich dwaj polscy żołnierze, rozstrzelani przez esesmanów jesienią między 1940 a 1942 rokiem. Obecnie sprecyzowanie roku dokonania egzekucji jest w zasadzie niemożliwe. Żołnierze prawdopodobnie zostali pojmani w okolicach Genowefy i przyprowadzeni do gospodarstwa państwa Piaseckich w Kałku. Tam otrzymali posiłek, a później hitlerowcy zaprowadzili ich do pobliskiego lasu, gdzie zostali rozstrzelani.

Trzeci grób także znajduje się w lesie, ale w miejscowości Bolesławów, również na terenie należącym do osoby prywatnej. W grobie ma spoczywać trzydziestoletni Polak zamordowany przez żandarmów niemieckich w 1944 r. Grób jest bez inskrypcji.

Czwarty grób znajduje się na cmentarzu ewangelickim w Starych Paprockich Holendrach. Pochowano w nim według inskrypcji Władysławę Romałę, ofiarę bombardowania niemieckiego we wrześniu 1939 r. Według informacji zaczerpniętych od członka rodziny zmarłej, pochodziła ona z Koźmina Wielkopolskiego, a jej rodzina znalazła się na ternie gminy Krzymów w wyniku ucieczki przed ofensywą niemiecką we wrześniu 1939 r. | **mar.**

PRZYJAZNY URZĄD Z CERTYFIKATEM

Urząd Gminy w Krzymowie otrzymał certyfikat w konkursie „Przyjazny Urząd". Certyfikat wyróżnia i promuje instytucje, które na pierwszym miejscu stawiają jakość w relacjach z interesantem.

fot. archiwum

Organizatorem konkursu jest Quality Institute z Katowic, który powołuje specjalną kapitułę złożoną z naukowców i praktyków administracji publicznej. W konkursie nagradzane i promowane są jednostki szeroko rozumianego sektora publicznego (np. urzędy miast, gmin, starostwa powiatowe, urzędy pracy, urzędy wojewódzkie, urzędy skarbowe, izby celne). Certyfikat wyróżnia i promuje instytucje, które na pierwszym miejscu stawiają jakość w relacjach z interesantem, wysoką kulturę pracy, nowoczesne zarządzanie publiczne, profesjonalizm i rzetelność w podejściu do świadczenia usług dla obywateli, inwestują w rozwój osobowy kadr.

— *Zdecydowaliśmy się wystartować w tej dziewiątej edycji ogólnopolskiego konkursu o znak jakości dla urzędu, dlatego że uznałam, że jakość, którą proponujemy dla*

naszych mieszkańców czy klientów naszego urzędu zasługuje na ocenę. Poddaliśmy się takiej dwuetapowej ocenie niezależnych ekspertów, otrzymaliśmy informację zwrotną i ku naszej wielkiej radości, znaleźliśmy się w gronie laureatów — mówi Danuta Mazur, Wójt Gminy Krzymów.

Dodaje też, że to czas pandemii zmusił pracowników urzędu do szukania nowatorskich rozwiązań, które pozwolą mieszkańcom nie wychodząc z domu załatwić jak najwięcej rzeczy. Tymi nowatorskimi rozwiązaniami w pracy urzędu są e-usługi.

— *Szczególnie wysoko oceniane jest Elektroniczne Biuro Obsługi Interesanta, gdzie można na przykład zobaczyć swoje zadłużenia, czy wysokość podatku, która została naliczona, czy inne opłaty, które można uiścić podglądając za pomocą swojego profilu zaufanego i nie wychodząc z domu. Poza tym wysoko oceniana jest również nasza aplikacja mobilna „Gmina Krzymów", a poza tym bardzo wysoką ocenę zyskała nasza nowa strona internetowa, gdzie zamieszczane są merytoryczne, w bardzo dobrym języku napisane artykuły, z czego ogromnie się cieszę* — mówi Danuta Mazur.

Certyfikat „Przyjazny Urząd" przyznawany jest na rok, z możliwością ubiegania się o jego przedłużenie poprzez ponowne poddanie się ocenie. Co jego otrzymanie daje urzędowi gminy?

— *Myślę, że to nie jest taki tuzinkowy certyfikat. Nie wszystkie urzędy mogą się nim poszczycić. A jeśli takie godło umieścimy na naszych materiałach promocyjnych czy w materiałach, które dotyczą gminy Krzymów, to dla osoby, która chce na przykład podpisać z nami umowę, czy prowadzić jakieś negocjacje, to jest sygnał z kim maj a do czynienia* — mówi wójt i dodaje, że otrzymanie certyfikatu to efekt pracy personelu Urzędu Gminy w Krzymowie.

— *I to jest wynik bardzo dobrej pracy zespołowej. Tak że ja (…) dziękuję swoim współpracownikom za ich ciężką pracę, która została doceniona* — mówi Danuta Mazur.

Gala wręczenia certyfikatów odbyła się dwudziestego dziewiątego czerwca w Warszawie. | **mar.**

DWIEŚCIE LAT ZABRZMIAŁO W BRZEŹNIE

Pani Teresa Urbańska, mieszkanka Brzeźna, siódmego lipca skończyła sto lat. Dwa dni później jubilatkę odwiedzili wójt Danuta Mazur, Iwona Kubiak-Klejna – Kierownik Urzędu Stanu Cywilnego w Krzymowie oraz Mirosław Kruszyński, Sekretarz Powiatu Konińskiego i Wiceprzewodniczący Rady Gminy Krzymów.

fot. P. Markowski

Danuta Mazur w imieniu mieszkańców gminy i swoim złożyła pani Teresie życzenia najlepszego zdrowia i obecności kochających ją osób. Przeczytała też życzenia, które do jubilatki skierował premier Donald Tusk. Mirosław Kruszyński natomiast przekazał życzenia od Katarzyny Fryzy, starosty konińskiej.

Poza życzeniami, goście ofiarowali pani Teresie kwiaty i prezent z prozdrowotną zawartością. Były też oczywiście tort i zaśpiewane przez gości oraz rodzinę jubilatki „Dwieście lat".

Pani Teresa Urbańska urodziła się siódmego lipca 1924 roku w Węglewie. W 1945 roku, kilka miesięcy po zakończeniu wojny wyszła za mąż i przeniosła się do Brzeźna. Wspomina, że w życiu były lepsze i gorsze chwile, ale małżeństwo wspomina bardzo dobrze. Tak samo jak swoje obecne życie. Podkreśla, że czuje się bezpiecznie i jest zaopiekowana, szczególnie przez syna, pana Sylwestra.

Teresa Urbańska doczekała się pięciorga dzieci: trzech córek i dwóch synów, szesnaściorga wnuków, dwadzieściorga prawnuków i trojga praprawnuków. | **mar.**

MIESZKAŃCY NADAL SKARŻĄ SIĘ NA SMRÓD

Zgodnie z ustaleniami z czwartego lipca, mieszkańcy Brzeźna i okolic ponownie spotkali się z przedstawicielami Grupy Eneris, właściciela firmy Bioproten, w sprawie odoru emitowanego przez to przedsiębiorstwo.

fot. P. Markowski

Do spotkania doszło dwudziestego drugiego lipca w Gminnym Ośrodku Kultury w Brzeźnie. Przyszło na nie kilkudziesięcioro mieszkańców.

Na spotkaniu z czwartego lipca Grupa Eneris zobowiązała się, że uprzątnie składowane na dworze odpadki żywności i zamontuje w zakładzie tak zwaną barierę odorową, która zatrzyma brzydki zapach. Ze zobowiązań wywiązała się częściowo, bo z placu faktycznie zostały usunięte odpady żywnościowe, ale mieszkańcy nadal się skarżą na fetor, szczególnie w godzinach wieczornych i nocnych. Dodatkowo, osoby mieszkające niedaleko zakładu skarżą się na nocny hałas związany z dowozem i rozładunkiem kontenerów z odpadami.

— *To my jesteśmy zobowiązani jakąś ciszą nocną, a wy nie?* — pytała jedna z mieszkanek.

Do tej sprawy nikt z Grupy Eneris jednak się nie odniósł.

Aleksander Serafiński, Prezes Zarządu Bioprotenu stwierdził, że na terenie zakładu nie ma źródeł uciążliwych zapachów. Mieszkańcy więc pytali, skąd się bierze brzydki zapach, który czują wieczorami.

— *Być może źródłem jakimś minimalnym nieprzyjemnego zapachu są powierzchnie, czyli tam, gdzie poruszają się samochody po naszym zakładzie. Będziemy sprowadzać samochody, takie ciężkie zamiatarki, żeby wymyć jeszcze powierzchnie* — mówił Aleksander Serafiński.

Prezes Bioprotenu wspomniał też o tym, że oczyszczenie placu ze składowanych tam odpadów żywnościowych zakończyło gromadzenie się ptactwa, ponadto firma zainwestowała w system odstraszania ptaków i zabezpieczy siatkami znajdujące się na jej terenie wiaty. Odniósł się również do bariery odorowej.

— *Nawet jeśli zbierane przez nas produkty są w halach, to każde otwarcie hali może uwolnić jakiś odór. Mamy tego świadomość. Przetestowaliśmy dwa tygodnie temu jedno rozwiązanie takiej bariery antyodorowej, ale mówię uczciwie: nie sprawdziło się. Testowaliśmy je cały dzień, niestety ono działa punktowo i wiemy, że jak wiatr zawieje z innej strony, to bariera się już nie sprawdzi, bo odory mogą się uwalniać w drugą stronę. Więc nie będziemy niczego przetrzymywać poza halami, a na wejściu do hali chcemy przetestować, mamy nadzieję, że tym razem już sprawdzone rozwiązanie, neutralizacji tych odorów. I to są działania, które możemy zrobić relatywnie szybko* — mówił Aleksander Serafiński.

W dalszej przyszłości firma zamierza zbudować nową halę, która pozwoli na hermetyzację procesów rozładunku i przetwarzania odpadów. Aleksander Serafiński stwierdził, że w przypadku tej inwestycji obecnie jest mu trudno przewidzieć, kiedy hala zostanie zbudowana, ponieważ zanim to nastąpi, firma musi przygotować projekt i uzyskać stosowne pozwolenia na budowę. Powiedział, że do końca roku będzie chciał zakończyć proces dokumentacyjny tej inwestycji.

Hermetyzacja procesu i rozładunku i przetwarzania odpadów, według obecnego na zebraniu Adama Czajki, Członka Zarządu Grupy Eneris, spowoduje, że Bioproten przestanie być zakładem uciążliwym pod względem emitowanego smrodu.

— *Tu śmierdzi od lat, ale wcześniej nikt tego nie ruszał* — mówiła jedna z mieszkanek Brzeźna.

Przypomnijmy, Grupa Eneris jest właścicielem Bioprotenu od końca kwietnia bieżącego roku.

Mieszkańcy chcieli od spółki deklaracji dotyczących konkretnych działań i terminów oraz spisania swego rodzaju umowy, na podstawie której będą mogli kontrolować realizację zapisanych w niej kroków. Pytali też o możliwość wglądu do protokołów instytucji, które kontrolowały Bioproten. W trakcie dyskusji pojawiła się wizja wytoczenia przez mieszkańców dotkniętych uciążliwością zakładu pozwu zbiorowego przeciwko Grupie Eneris. Aleksander Serafiński zapewnił, że będzie informował o kolejnych etapach prac dotyczących budowy hali i innych działań spółki.

Mieszkańcy zwrócili również uwagę na możliwość potencjalnego skażenia terenu przez Bioproten. Z ich informacji wynika, że obok zakładu, w miejscu byłego przedsiębiorstwa produkującego masę bitumiczną, myte są samochody dostarczające odpady żywnościowe. Używana do mycia woda wpływa do zlokalizowanego tam zbiornika, nierzadko wylewa się z niego i trafia do rowu melioracyjnego, którym spływa dalej, czasami przenikając do prywatnych stawów. Mieszkaniec pytał, czy firma oczyści zbiorniki i zainstaluje oczyszczalnię.

Przedstawiciele Grupy Eneris nie odnieśli się do tego. Obiecali, że odwiedzą to miejsce i będą reagować.

Ostatecznie Janusz Kamiński, rzecznik prasowy grupy, zaproponował kolejne spotkanie z mieszkańcami na dwudziesty ósmy października. Mają się na nim pojawić również specjaliści związani z budową nowej hali i znający się na technologiach neutralizacji odoru. | **mar.**

JESTEŚ NA BIEŻĄCO ?
facebook.com/gok.brzezno

NOWE PRIORYTETY POLICJI DLA GMINY KRZYMÓW

Komisariat Policji w Starym Mieście przedstawił Plany Priorytetowe na drugie półrocze dla naszej gminy.

Młodszy aspirant Paweł Broskowski, pełniący obowiązki dzielnicowego dla gminy Krzymów, Planem Priorytetowym objął rejon ulic Kwiatowej i Głównej w miejscowości Brzeźno, gdzie kierujący parkują pojazdy w miejscach do tego niewyznaczonych oraz nie pozostawiają pieszym odpowiedniej szerokości chodnika do przejścia.

Natomiast dla Krzymowa Plan Priorytetowy objął rejon sklepu Twój Market przy ulicy Głównej 9, gdzie dochodzi do wykroczeń porządkowych polegających na zaśmiecaniu terenu lub spożywaniu alkoholu.

Powyższe Plany Priorytetowe dla gminy Krzymów obowiązują od pierwszego lipca do trzydziestego pierwszego grudnia 2024roku. | **mar.**

DOMINOWALI GOSPODARZE

Jednostka Ochotniczej Straży Pożarnej z Kałku była gospodarzem tegorocznych Gminnych Zawodów Sportowo-Pożarniczych. I to wystawione przez nią drużyny zgarnęły niemal wszystkie trofea.

fot. P. Markowski

Zawody zostały zorganizowane siódmego lipca, przy licznym udziale obserwatorów i kibiców poszczególnych drużyn. W kategorii mężczyzn swoje reprezentacje wystawiły jednostki OSP z Brzeźna, Głodna, Kałku, Paprotni i Krzymowa. Dwie drużyny kobiece reprezentowały Brzeźno i Kałek. Dodatkowo do rywalizacji stanęły Młodzieżowe Drużyny Pożarnicze z Brzeźna i Krzymowa oraz Dziecięca Drużyna Pożarnicza z Brzeźna.

Przed rozpoczęciem rywalizacji druh Andrzej Piaskowski, Wiceprezes Zarządu Oddziału Wojewódzkiego Związku Ochotniczych Straży Pożarnych Rzeczypospolitej Polskiej w Poznaniu wręczył Martynie Czai ze szkoły podstawowej w Brzeźnie nagrodę za udział w strażackim konkursie plastycznym.

— *Za to, że chciałaś poświęcić swój czas, za to, że te zdolności są również w kierunku wspierania Ochotniczej Straży Pożarnej, otóż ta nagroda* — mówił Andrzej Piaskowski.

Następnie rozpoczęły się zawody. Skład sędziowski został powołany przez druha Andrzeja Piaskowskiego. Sędzią głównym był druh Bogdan Siwiński.

Wszystkie drużyny zmierzyły się w sztafecie pożarniczej z przeszkodami, ćwiczeniu bojowym i pokazie musztry, przy czym Dziecięca i Młodzieżowe Drużyny Pożarnicze miały w tych dyscyplinach zadania dostosowane do ich wieku i możliwości fizycznych.

W klasyfikacji generalnej wśród kobiet zwyciężyły druhny z Kałku z wynikiem dziewięćdziesięciu dziewięciu punktów. Druhny z Brzeźna zajęły drugie miejsce, gromadząc sto czternaście i siedem dziesiątych punktu.

Wśród mężczyzn triumfowali druhowie z Kałku z dorobkiem dziewięćdziesięciu dwóch i czterdziestu sześciu setnych punktu. Na drugim miejscu uplasowali się strażacy z Paprotni (sto pięć i piętnaście setnych punktu), a na trzecim druhowie z Krzymowa (sto sześć i sześćdziesiąt jeden setnych punktu).

Poza podium, na czwartym miejscu uplasowali się strażacy z Brzeźna, a na piątym z Głodna.

W konkurencji musztry wśród kobiet najlepsza okazała się drużyna z Kałku, a wśród mężczyzn strażacy z Paprotni.

Młodzieżowe i Dziecięca Drużyna Pożarnicza nie walczyły o miejsca. Drużyny otrzymały dyplomy, puchary i prezenty ufundowane przez Firmę Kupiec oraz Zarząd Oddziału Gminnego ZOSP RP w Krzymowie.

W trakcie zawodów nikt nie zgłosił skarg i protestów, natomiast jednemu z druhów z Głodna przytrafiła się kontuzja i został przewieziony do Szpitalnego Oddziału Ratunkowego.

Poza emocjami sportowo-pożarniczymi organizatorzy zawodów zadbali o to, aby goście mogli coś zjeść i ugasić pragnienie. W tym przypadku strażaków z Kałku wsparło miejscowe Koło Gospodyń Wiejskich. | **mar.**

SPOWODOWAŁ KOLIZJĘ. ZOSTAŁ ZATRZYMANY

Drugiego sierpnia przed godziną jedenastą w Brzeźnie doszło do kolizji drogowej, której sprawcą był nietrzeźwy kierowca.

fot. OSP Brzeźno

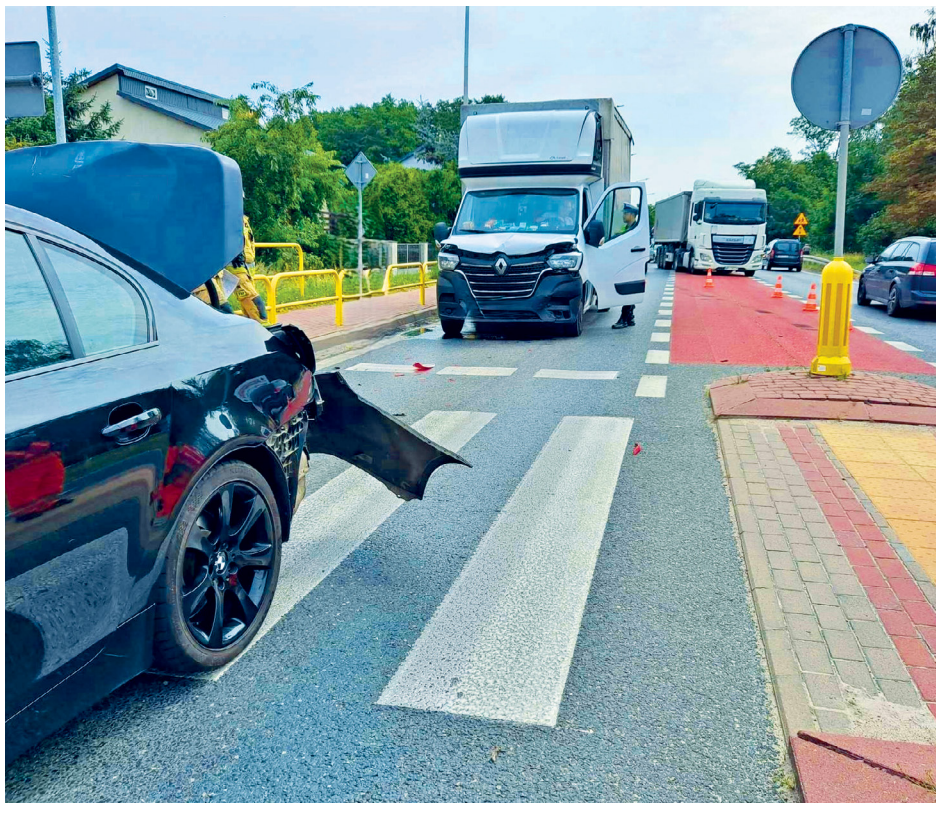

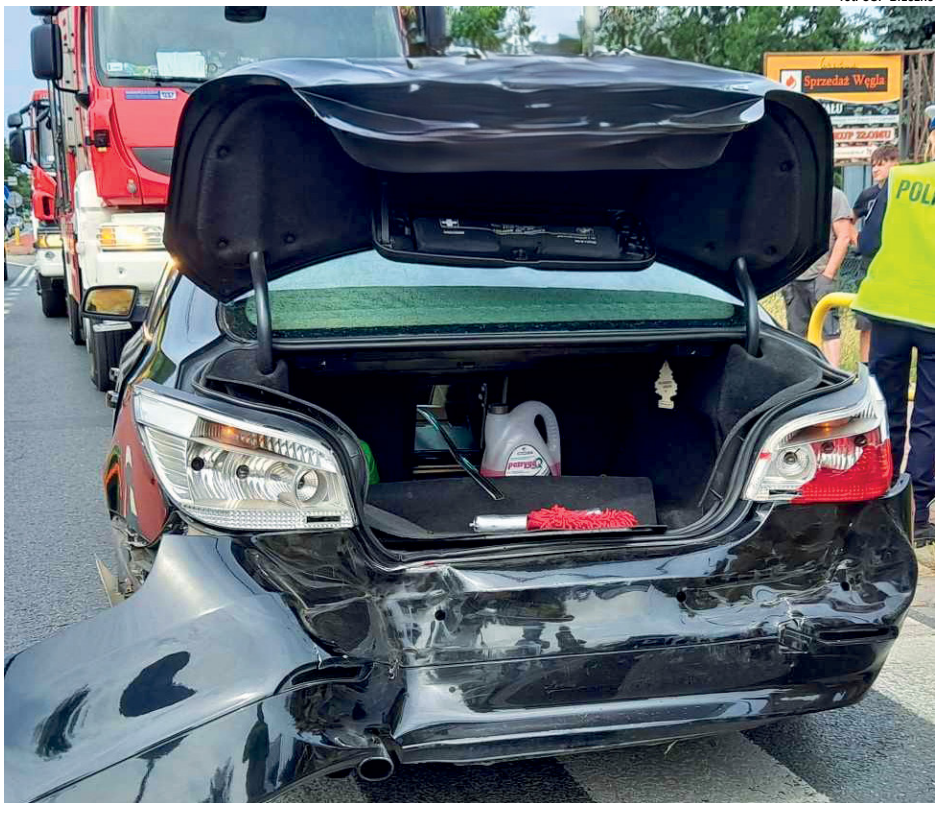

Zdarzenie miało miejsce na ulicy Konińskiej przy przejściu dla pieszych na wysokości kościoła. Na drugą stronę ulicy chciała przedostać się dorosła osoba z dzieckiem i psem. Kierująca samochodem BMW kobieta zatrzymała się, aby ustąpić pieszym pierwszeństwa, natomiast kierowca jadący za nią samochodem dostawczym marki Ranault nie zwolnił i uderzył w tył BMW.

Do zdarzenia zostały wezwane policja, karetka z ratownikami medycznymi, strażacy z Jednostki Ratowniczo Gaśniczej nr 2 w Koninie i Ochotniczej Straży Pożarnej w Brzeźnie oraz Służba Drogowa. Po przebadaniu okazało się, że ani piesi, ani kierujący nie odnieśli poważniejszych obrażeń. Natomiast, jak informują druhowie z OSP w Brzeźnie, kierowca dostawczego samochodu był nietrzeźwy i został zatrzymany przez policję. | **mar.**

SĄ WYNIKI. MATEMATYKA SŁABO

Centralna Komisja Egzaminacyjna trzeciego lipca opublikowała wyniki egzaminu ósmoklasisty. Jakie wypadły szkoły publiczne z naszej gminy?

JĘZYK POLSKI

Z tego przedmiotu szkoła podstawowa w Brzeźnie uzyskała 55,37%, w Krzymowie 67%, w Paprotni 46,40% i w Szczepidle 68,60%.

MATEMATYKA

Jeśli chodzi o królową nauk, to szkoła w Brzeźnie uzyskała 40,42%, w Krzymowie 46,50, w Paprotni 34,80%, a w Szczepidle 33,60%.

JĘZYK ANGIELSKI

Szkoła podstawowa w Brzeźnie 56%, w Krzymowie 49%, w Paprotni 66,50% i w Szczepidle 74%.

Ogólnie dla gminy Krzymów z języka polskiego średnia wynosi 56,83%, z matematyki 39,74% i z języka angielskiego 56,22%.

Dla powiatu konińskiego średnia z języka polskiego wynosi 56,82%, z matematyki 45,33 i z języka angielskiego 57,84%. Dla Wielkopolski odpowiednio 57,48%, 48,57% i 64,37%.

W Polsce średni wynik z języka polskiego wynosi 61%, z matematyki 52%, z języka angielskiego 66%.

W naszej gminie procentowo najlepsze wyniki z języków polskiego i angielskiego osiągnęła Szkoła Podstawowa im. Janusza Korczaka w Szczepidle. Z matematyki natomiast najlepiej wypadli uczniowie Szkoły Podstawowej im. Mikołaja Kopernika w Krzymowie. Bardzo słabo matematykę zaliczyli ósmoklasiści ze szkoły w Szczepidle.

Do egzaminów przystąpiło w szkole w Brzeźnie dziewiętnaścioro uczniów, w Krzymowie ośmioro, w Paprotni dziesięcioro i w Szczepidle pięcioro. | **mar.**

STUDNIA POD SPECJALNYM NADZOREM

Od czwartego lipca teren, na którym znajduje się studnia ze źródełkiem w Brzeźnie przy ulicy Zdrojowej jest monitorowany.

Przypomnijmy: pod koniec ubiegłego roku rozpoczęły się tam prace związane z estetycznym zagospodarowaniem tego miejsca. W ich wyniku studnia nad źródełkiem została odnowiona, pojawiła się nad nią drewniana konstrukcja, a obok ławka ze stojakiem na rowery. Do zakończenia prac zostało jeszcze zagospodarowanie podłoża pod ławką.

Jednak to, co jednych cieszy, innych niepokoi.

— *Otrzymałam zgłoszenie od jednej mieszkanki z Brzeźna, że nie jest zadowolona z zamontowania tej ławki, w związku z czym poprosiliśmy pana Marcina Michlickiego* (strażnika gminnego – przyp. red.), *aby zamontował monitoring, żeby przyjrzeć się temu, czy faktycznie jest podstawa ku temu, żeby ona się martwiła. (…) Generalnie boi się, że będzie to miejsce niestety nieciekawych spotkań pod kątem alkoholowym* — mówi Agata Szmańda, sołtys Brzeźna.

Miejmy nadzieję, że obawy związane z piciem alkoholu w tym miejscu, głośnym zachowaniem czy aktami wandalizmu, po założeniu monitoringu będą nieuzasadnione. | **mar.**

fot. P. Markowski

TATRZAŃSKA PRZYGODA

Cztery dni spędzili w Tatrach podopieczni i opiekunowie z Warsztatu Terapii Zajęciowej w Paprotni. Wyjazd trwał od osiemnastego do dwudziestego pierwszego czerwca, a zorganizowało go prowadzące warsztat Stowarzyszenie „Razem Aktywni".

fot. archiwum

Uczestnicy wycieczki byli zakwaterowani w Białce Tatrzańskiej, która stała się ich bazą wypadową. A odwiedzonych miejsc było sporo.

— *Podczas tych czterech dni zwiedziliśmy m.in. Zakopane, Jurgów, spacerowaliśmy i podziwialiśmy uroki rzeki Białki, Gubałówkę – Butorowy Wierch, Bukowinę Tatrzańską, Ząb, Szaflary. Dzięki uzyskanemu pozwoleniu od dyrektora Tatrzańskiego Parku Narodowego wjechaliśmy nad Morskie Oko, skąd mogliśmy podziwiać wspaniałe widoki. Wrażenie zrobiło na wszystkich ognisko z kapelą góralską w Kościelisku, do którego dotarliśmy zaprzęgiem konnym. Towarzyszyły nam także śpiewy i tańce przy góralskich melodiach w Karcmie Holny. W drodze w góry gościliśmy w „Dolinie Słońca" – fundacji prowadzonej przez Annę Dymną, gdzie zwiedziliśmy ośrodek zajmujący się rehabilitacją osób z niepełnosprawnościami. Podziwialiśmy wykonane prace uczestników, wymienialiśmy doświadczenia i pomysły* — mówi Dariusz Urbański, Kierownik Warsztatu Terapii Zajęciowej w Paprotni.

Wszyscy uczestnicy wrócili z wycieczki pełni wrażeń, zadowoleni i gotowi na nowe wyzwania, tym bardziej, że po lipcowej przerwie wakacyjnej, Warsztat Terapii Zajęciowej w Paprotni wrócił do swoich zadań. | **mar.**

TEATR W PLENEROWEJ PRZESTRZENI

Dwa widowiska teatralne adresowane do dzieci można było zobaczyć szóstego lipca w Brzeźnie w ramach projektu „Teatr w Małym Mieście”.

fot. P. Markowski

Projekt już po raz dwunasty realizuje Fundacja Wspierania Twórczości Niezależnej. W tym roku przyłączył się do niego Gminny Ośrodek Kultury w Brzeźnie, dzięki czemu dzieci z rodzinami mogły obejrzeć dwa widowiska poznańskiego Teatru Łata: „Morskie opowieści” i „Podróże dookoła świata”.

— *Zależy nam na tym, żeby teatr nie był czymś, co jest tylko zarezerwowane dla elity, ale wychodził do wszystkich ludzi, żeby jak najwięcej ludzi zachęcić do teatru. Stąd powstała idea „Teatru w Małym Mieście”, kiedy to nawet nie mieszkańcy muszą się specjalnie do teatru wybrać, ale ten teatr przyjeżdża do nich. Przestrzeń uliczna, przestrzeń plenerowa służy temu, aby pokazać, że teatr jest dla ludzi* — mówi Wioletta Dadej z Fundacji Wspierania Twórczości Niezależnej, współzałożycielka i aktorka Teatru Łapa.

Mimo upalnej pogody, na spektaklach pojawiła się grupa dzieci z rodzicami i opiekunami. I wszyscy dobrze się bawili, najpierw podczas spektaklu „Morskie opowieści”, a po przerwie na teatralnej zabawie interaktywnej „Podróże dookoła świata”.

„Morskie opowieści” to spektakl utrzymany w konwencji teatru ruchu o lekkiej formie, którego przesłaniem jest myśl, że ciągle czegoś szukamy, nie dostrzegając, że to, co najcenniejsze jest tuż obok nas. Jest to więc spektakl nie tylko o odwiecznym pragnieniu i poszukiwaniu przygód, ale i o rodzącej się, czasami w trudnych okolicznościach, prawdziwej przyjaźni.

„Podróże dookoła świata” natomiast to interaktywny program teatralny, w którym aktorzy zabierali widzów w najdalsze zakątki świata. Magiczna podróż zawiodła ich na Dziki Zachód, do Hiszpanii, do Afryki, do krainy Eskimosów i do Szkocji. W każdym z tych miejsc dzieci poznawały ich specyfikę, uczestnicząc w zabawach i etiudach teatralnych, prowadzonych przy typowej dla danego miejsca muzyce.

Ostatnim przystankiem wędrówki dookoła świata było Brzeźno. Tu dzieci wzięły udział w swego rodzaju sprawdzianie dotyczącym tego, co poznały w poszczególnych miejscach. I koniec. Być może do zobaczenia za rok.

Wydarzenie oficjalnie zainaugurowało istnienie nowo powstałego wielofunkcyjnego placu przy Gminnym Ośrodku Kultury w Brzeźnie. | **mar.**

POZYTYWNY UPÓR PRZYNOSI REZULTATY

Szóstego lipca w Miejsko-Gminnym Ośrodku Kultury w Ślesinie po raz kolejny został rozegrany turniej o Puchar Burmistrza Miasta i Gminy Ślesin. Bardzo dobrze zaprezentował się na nim Zdzisław Trocha z Klubu Szachowego GOK „Dwie Wieże” Brzeźno.

Wydarzenie tradycyjnie odbywa się przy obchodach Dni Ślesina. W tym roku w turnieju zagrało siedemdziesięcioro dwoje szachistów z różnych regionów Polski. Został on rozegrany na dystansie 9 rund tempem 10+5. W turnieju głównym wygrali bracia Kacper (pierwsze miejsce) i Karol (drugie miejsce) Kacprzak, reprezentujący klub UKS Rodło Opole. Na trzecim miejscu uplasował się Sebastian Przerwa z klubu UKS Smecz Konin.

Z klubu KS GOK „Dwie Wieże” Brzeźno najlepiej zaprezentował się Zdzisław Trocha, który w klasyfikacji junior do lat czternastu wywalczył drugie miejsce. Klub z Brzeźna reprezentowali jeszcze Michał Witowski, Weronika Kwiecińska, Izabela Ignaczak, Helena Ziółkowska, Zuzanna Wróbel, Wojciech Ziółkowski i Gabriela Wróbel.

Na zakończenie turnieju puchary, dyplomy oraz nagrody wręczał Piotr Maciejewski, Burmistrz Miasta i Gminy Ślesin.

— *Brawa dla Zdzisia, świetny wynik! Jest to konsekwencja takiego pozytywnego uporu dążenia do celu i nie rezygnowania z swojej pasji w trochę gorszych momentach. Jest to na pewno też zasługa rodziców, którzy wspierają swoje dzieci w każdym monecie. Brawa dla wszystkich zawodników z klubu za walkę* — mówi Robert Majdecki, trener KS GOK „Dwie Wieże” Brzeźno. | **mar.**

fot. R. Majdecki

WAKACYJNE ZAJĘCIA NA PLUS

Dwunastego lipca zakończyły się letnie warsztaty w Gminnym Ośrodku Kultury w Brzeźnie. Wzięło w nich udział szesnaścioro dzieci.

fot. P. Markowski

Zajęcia zostały podzielone na dwa główne bloki tematyczne: warsztaty z Lego i warsztaty plastyczne. Zabawy z Lego też miały swoje tematy: „Akademia kleksografii", „Lilo i Stich", „Czary Harry" i „Minecraft". Poza tym, że dzieci budowały na nich postaci z bajek i gry komputerowej, dodatkowo prowadzone były eksperymenty: jak zrobić magnetycznego slime'a, znikające pismo oraz magiczne różczki.

Na zajęciach plastycznych dzieci robiły breloczki, bransoletki, naszyjniki. Zostały też przeprowadzone warsztaty ekologiczne, na których uczestnicy zdobili doniczki i sadzili roślinki. Dodatkowo dzieci nauczyły się robić papierową wiklinę i ozdoby z niej.

W środę nie było zajęć z Lego. W zamian trenerzy klubu LMKS Czarni Brzeźno poprowadzili zajęcia sportowe.

Wszystkim dzieciom „Letnie warsztaty z GOK-iem" bardzo się podobały. | **mar.**

UDANE SPARINGI SĄ DOBRĄ PROGNOZĄ PRZED LIGĄ

Warta Krzymów stoi przed nowym wyzwaniem. Drużyna seniora wróciła do treningów przed sezonem 2024/25 w rozgrywkach Klasy Okręgowej

fot. archiwum

Kurz po mistrzowskiej fecie opadł tak szybko, jak szybko trzeba wracać do pracy przed nowym sezonem już w Klasie Okręgowej.

— Do treningów wrócili wszyscy zawodnicy oraz poczynaliśmy starania o pozyskanie nowych celem wzmocnienia drużyny. Są to zawodnicy testowani. Trenerem seniorów pozostał doświadczony szkoleniowiec Grzegorz Dębowski, który stworzył miłą atmosferę w klubie wśród zawodników i działaczy. W okresie przygotowawczym zaplanowaliśmy kilka sparingów. Na razie rozegraliśmy na własnym boisku trzy. W pierwszym wysoko pokonaliśmy drużynę Groma Malanów 8:2. Kolejnym rywalem był spadkowicz z V ligi, SKP Słupca. W tym spotkaniu były to dwie rożne połówki w naszym wykonaniu. Pierwsza solidna, dużo akcentów ofensywnych i niezła gra z tyłu. W drugiej było więcej biegania za piłką i kontrolowanie rywala. Lecz zwycięstwo 2:1 cieszy. Trener miał do dyspozycji czternastu zawodników, a przeciwnik grał na dwa składy. W kolejnym sparingu podejmowaliśmy rywala z rozgrywek Ligi Okręgowej, zespół Orła Grzegorzew. W tym przypadku trener miał do dyspozycji siedemnastu zawodników. Chociaż trwa okres wakacyjny, to frekwencja zadawalała trenera oraz władze klubu. W tym meczu po większości zawodników było widać trudy okresu przygotowawczego, ale wynik na duży plus. Pokonaliśmy Orła Grzegorzew 6:1. Już dziesiątego sierpnia o godzinie jedenastej zapraszamy na stadion do Krzymowa na pierwszy mecz w lidze Okręgowej z Zielonymi Koźminek — mówi Henryk Głowacki, Prezes Gminnego Klubu Sportowego Warta Krzymów.

Drużyny młodzieżowe też wracają do treningów. Na stanowisku trenerów pozostają Krystian Mendyk i Mikołaj Rosiak. Również zespół Młodzika Starszego zapewnił sobie pierwsze miejsce w lidze i awans do rozgrywek Trampkarza Młodszego w sezonie 2024/25. Drużyna Młodzika otrzymała puchar oraz pamiątkowe medale za awans, jak i drobne upominki ufundowane przez Firmę Kupiec.

— Nadal poszukujemy wsparcia wśród sponsorów, aby wystarczyło pieniędzy na organizację wszystkich treningów oraz wyjazdów na rozgrywki Wielkopolskiego Związku Piłki Nożnej. Cały czas zapraszamy młodzież z rocznika 2011 - Trampkarz Młodszy, Orlik z rocznika 2014 i Żak z rocznika 2015. Zapisy u trenera Krystiana Mendyka, telefon 721 220 329. Zapraszamy wszystkich sponsorów i sympatyków naszych drużyn do wsparcia nas w działaniu — mówi Henryk Głowacki.

I dodaje, że w każdej sprawie dotyczącej klubu można kontaktować się również z nim, dzwoniąc pod numer telefonu 695-991-320. | **mar.**

ZŁOTA GÓRA BEZ PÓŁMARATONU

„Kochani. Mamy dla Was niestety złą informację. Z ważnych powodów zmuszeni jesteśmy do rezygnacji z tegorocznej edycji biegów na Złotej Górze. Festiwal Biegowy Złota Góra - w tym roku się nie odbędzie. Życzymy dobrych wyników na innych - wybranych przez Was - ciekawych trasach"

Wpis o takiej treści pojawił się na Facebooku półmaratonu.

Przypomnijmy, do tej pory półmaraton Złota Góra w Brzeźnie i towarzyszący mu bieg charytatywny zostały zorganizowane cztery razy, gromadząc za każdym razem kilkuset biegaczy i biegaczek z regionu i różnych zakątków Polski.

Festiwal Biegowy Złota Góra to nie tylko sportowe wydarzenie, ale również okazja do integracji dla uczestników oraz sposób na promowanie zdrowej żywności i zdrowego trybu życia. A dzięki biegowi charytatywnemu udawało się wspierać leczenie chorej Basi.

Na szczęście organizatorzy zapewniają, że w przyszłym roku to wydarzenie wróci do sportowego kalendarza. | **mar.**

TROCHĘ SPOKOJNIEJSZY MIESIĄC

Lipiec w LMKS Czarni Brzeźno był dla młodszych zawodników miesiącem wytchnienia od treningów. To bardzo ważne, by po pracowitym czasie dać sobie chwilę na oczyszczenie głowy, na odpoczynek i regenerację.

fot. archiwum

— Nowa motywacja, nowe siły witalne to podstawa, by nie popaść w rutynę, by odpowiednio bodźcować i zarażać pozytywną energią swoich kolegów i koleżanki. Dlatego, aby nie zaburzać spokoju dzieci, pierwszy miesiąc wakacji był czasem odpoczynku od piłki, edukacji i pracy. Dziękujemy wszystkim za kolejny wspólny sezon, za waszą aktywność, dzięki czemu razem się rozwijamy dla dobra naszych dzieci. Do zajęć wszystkie grupy wracają w sierpniu. Jedenastego sierpnia grupy młodzieżowe Trampkarza i Młodzika wyjeżdżają na obóz sportowy do Zduńskiej Woli. Więcej informacji znajdą państwo na naszym fanpage-u Czarni Brzeźno — mówi Damian Cebulski. Prezes LMKS Czarni Brzeźno.

KOLEJNE ZABIEGI NA BOISKU

W klubie Czarni Brzeźno mecze ligowe oraz treningi na głównej płycie boiska rozgrywa sześć drużyn, dlatego zarząd zadbał o kolejne zabiegi pielęgnacyjne stadionu. Prace na głównej płycie boiska miały za zadanie wzmocnić murawę stadionu.

Okres przygotowawczy coraz bliżej więc LMKS Czarni Brzeźno, dbając o zdrowie zawodników, płytę boiska oddał w ręce

profesjonalnej firmy Woźniak Transport/Roboty Ziemne. Prace rozpoczęły się piątego, a zakończyły ósmego lipca. Co zostało zrobione? Skoszenie i przygotowanie boiska do zabiegów, wertykulacja kołkowa murawy, oczyszczenie maty trawy z zalegających obumarłych części roślin, dosiewanie i uzupełnienie nasion trawy, piaskowanie: 50 ton piasku, piasek płukany o granulacji 0,2-2mm, zaczesywanie murawy, rozrzut profesjonalnego nawozu w ilości 300 kg, oprysk chwastobójczy.

— Chcemy podziękować: Urzędowi Gminy w Krzymowie za wsparcie w postaci nawozu, Żwirowni Olejniczak P.U.H. RADKOP Radosław Olejniczak za dostarczenie i wsparcie w postaci żwirku, ziemi i transportu, panu Andrzejowi Frątczakowi za pomoc koparko-ładowarką (szybko, sprawnie i bezproblemowo), firmie Woźniak-Transport/Roboty Ziemne za profesjonalne podejście do sprawy, MOSiR-owi Konin za wypożyczenie sprzętu, sklepowi Bricomarche Słupca za wsparcie w postaci trawy, akcesoriów ogrodniczych i oprysku na chwasty oraz wszystkim osobom pomagającym w pracach pielęgnacyjnych — mówi Damian Cebulski.

SENIORZY

Dziewiętnastego lipca drużyna seniorów udała się na pierwszy mecz kontrolny do Zagórowa. Spotkanie rozegrano w trzech tercjach po 39 minut. Po 90 minutach gry spotkanie skończyło się zwycięstwem Czarnych 2:7. Na boisku pojawili się nowi zawodnicy przymierzani do gry w nowym sezonie oraz zawodnicy młodzieżowi z drużyny juniora.

Kolejna gra kontrolna odbyła się w Brzeźnie, dwudziestego szóstego lipca. Przeciwnikiem była drużyna z Klasy Okręgowej, Zjednoczeni Rychwał, która okazała się wymagającym rywalem. Gospodarze przegrali to spotkanie 3:6.

— Przyczyn porażki można było szukać w licznych błędach indywidualnych naszych zawodników — mówi Rafał Szkudelski, trener drużyny seniorów LMKS Czarni Brzeźno.

A z kim seniorzy Czarnych będą grać w A Klasie, grupie 7. w sezonie 2024/25? To Baszta Przedecz, Błękitni Mąkolno, GKS Sompolno II, Górnik Konin II, Górnik Wierzbinek, Grom Malanów, Korona Pogoń Stawiszyn, Mirek Adamów, MKS Dąbie, Piast Grodziec, Sparta Barłogi, Teleszyna Przykona i Liskowiak Lisków. | **mar.**

FILIP BESKA NA PODIUM W ŚLESINIE!

Czworo zawodników z Klubu Szachowego GOK „Dwie Wieże" Brzeźno wzięło udział w czwartym turnieju z cyklu „Cztery pory roku - lato". Był on rozgrywany dwudziestego dziewiątego i trzydziestego czerwca w Miejsko-Gminnym Ośrodku Kultury w Ślesinie.

fot. archiwum

Turniej rozegrany został na dystansie siedmiu rund tempem 30+30. Był to turniej klasyfikacyjny, więc taki, w którym szachiści mogli podnosić swoje kategorie. Bardzo dobrze zaprezentował się Filip Beska, który zajął drugie miejsce w grupie C, a co najważniejsze, uzyskał upragnioną normę na III kategorię szachową.

Na turnieju klub z Brzeźna reprezentowali jeszcze: w grupie B Paweł Jóźwik, który z dorobkiem czterech punktów zajął dziewiąte miejsce i Michał Bogacki, który wywalczył dwa punkty i zajął dwudzieste trzecie miejsce. W grupie D zagrał ponadto najmłodszy (ośmioletni) reprezentant klubu, Adam Bogacki, który uplasował się na dwudziestym pierwszym miejscu z dorobkiem dwóch i pół punktu.

— Brawo dla wszystkich reprezentantów, którzy w wakacje nie zwalniają tempa i chcą podnosić swoje umiejętności. Gratulacje dla Filipa za świetną grę i zdobycie III kategorii — mówi Robert Majdecki, trener KS GOK „Dwie Wieże" Brzeźno. | **mar.**

BEZPŁATNY MIESIĘCZNIK GMINY KRZYMÓW ISSN 2084-9273

WIADOMOŚCI Gminy Krzymów

WYDAWCA: Gminny Ośrodek Kultury w Brzeźnie, ul. Główna 70A, 62-513 Krzymów, tel. (63) 220 47 93
Miesięcznik wpisany jest do rejestru Dzienników i Czasopism Sądu Okręgowego w Koninie.
NAKŁAD: 1400 egz.
REDAKTOR NACZELNY: Krzysztof Kędziora, **REDAKTOR:** Paweł Markowski
SKŁAD I GRAFIKA: Katarzyna Gałczyńska

Redakcja nie odpowiada za treść reklam i ogłoszeń, nie zwraca materiałów nie zamówionych oraz zastrzega sobie prawo do ich adiustacji i skracania.

DOŻYNKI
Gminno-Parafialne
2024

25 sierpnia
Brzeźno

15:00 Msza święta w kościele parafialnym w Brzeźnie
Po zakończeniu: przejście korowodu dożynkowego do parku w Brzeźnie.

16:30 **Część oficjalna:**
- obrzędy dożynkowe
- wystąpienia Gości
- rozstrzygnięcia konkursów:
  na chleb dożynkowy, najpiękniejszy wieniec dożynkowy oraz najpiękniejszą dożynkową dekorację posesji
- część artystyczna

18:30 Koncert zespołu **MIDWEST BAND**

20:30 Koncert zespołu **ZBÓJE Z ZAKOPANEGO**

22:00 Pokaz **Teatru Ognia**

22:45 **Zabawa taneczna**

Zapraszają:

Wójt Gminy Krzymów | Przewodniczący Rady Gminy Krzymów | Proboszcz Parafii Brzeźno

GOK BRZEŹNO